キタナカ が きっと“すき”になる。

広報 北中城

きたなかぐすく

2023
9
No. 669

特集

祝15周年 あやかりの杜

〈今月の内容〉

P.5　老人の日・老人週間イベント
P.10　観光に関する住民満足度調査のご協力のお願い
P.11「予約奨学生」の募集のお知らせ
P.15　組踊「執心鐘入」配役決定

村の人口（7月末現在、カッコ内は先月比）　男 8,635 (-12)　女 9,299 (-6)　計 17,934 (-18)　世帯数 7,767 (-9)

祝15周年

あやかりの杜

平成20年7月にスコーレ、8月に図書館がオープンして
今年で15周年を迎えるあやかりの杜に行ってきました！

より良い施設を目指し

あやかりの杜は、今年で開館15周年になります。「先人にあやかり、異文化にあやかり、人間同士があやかることをとおして、人をつくり、ネットワークをつくり、地域をつくること」を理念として掲げ、図書館、研修施設、滞在宿泊施設、キャンプ場の4つの機能を有した複合施設として、たくさんの方々に利用していただいています。村内を巡回する専用バスを運行し、学校帰りの子どもたちがそのバスを利用して図書館に遊びに来ることもあり、放課後の居場所としても活用されています。このような活動が評価され、平成27年に「読書活動優秀実践図書館」として沖縄県教育委員会より表彰を受け、平成28年には「全国子ども読書活動優秀実践図書館」として、文部科学大臣より表彰を受けました。コテージ型の宿泊施設やキャンプ場は家族や友人たちと利用したり、部活動の合宿などにも活用されています。

小さなお子さんから年配の方まで多くの人に利用していただき、地域の皆様に「魅力的な施設だな」と思ってもらえるように職員一同頑張ります。

【館長】
當銘（とうめ） 由紀夫（ゆきお）さん

いろんな方が利用できる図書館

あやかりの杜図書館は、約8万7千点の蔵書（CD・DVD含む）を所蔵し、コロナ禍以前は、年間7万4千人の方々の利用がありました。コロナ禍により閉館した時期もあり、来館者数が減少していましたが、最近では徐々に利用人数も回復してきました。

北中城村に在住・在勤・通学している方は、図書館カードを作成した後、資料を借りることができます。カードをお持ちでない方も、館内での資料や新聞の閲覧が可能です。また、カードをお持ちの方には、リクエスト本の購入（年間2冊）や県内外の図書館から取り寄せるサービスも行っています。詳細は、職員へお尋ねください。

平日は、夜8時まで開館していますので、お仕事終わりに是非お立ち寄りください。

毎年大人気の古本市、今年は11月18日・19日に開催を予定しています。また、利用者から好評だった、アノ「夜の企画」!?も開催予定です。お楽しみに♪（開催の詳細は後日、「あやかりの杜だより」やHPでお知らせします。）

毎週水曜日の10時～15時は「赤ちゃんタイム」として、小さなお子さん連れの方でも気兼ねなく利用できるような時間帯も設けてい

【図書館担当】
瀬底（せそこ） 香織（かおり）さん

大人気の古本市

夜の図書館から見る風景

受賞した賞状を持つ瀬底さんと當銘さん

あやかりの杜の過ごし方

複合施設のあやかりの杜では図書館の他にも楽しみ方がたくさんあります。おすすめの過ごし方を職員さんに聞いてきました。ぜひ皆さんも自分なりの過ごし方を見つけてくださいね！

morning

図書館で、好きな本を見たり、DVD を見たりしてゆっくり過ごす。たくさん本の中から自分にあった本を探してね。普段読まないジャンルに挑戦してみるのも楽しいかも！

lunch

あやかりの杜 2 階にあるレインボーテラスでランチ。店長さんのおすすめはナシゴレン！北中城村産アーサを使ったパスタもあるよ。

free time

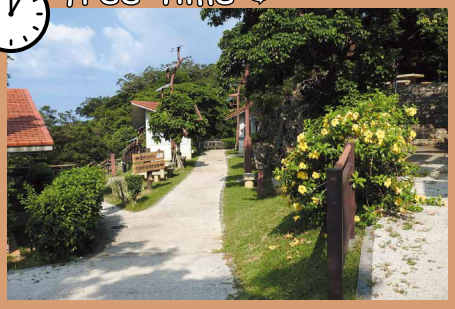

あやかりの杜の敷地内には、いろいろな生き物や自然がいっぱいなので、それを探してみて！気になる講座を受講してみるのもいいかも。

tea time

三時茶（さんじじゃー）はキャンプ場の入り口にある「森の茶屋」で！あやかりの杜で三線講座を開いている愛子先生特製おにぎりやかき氷などを食べてほっと一息♪

free time

家族や友人と BBQ を楽しむ！そのあとはキャンプ場やドミトリーに泊まるのも OK。夜は夜景も楽しめます！運が良ければ花火も見れるかも

利用者インタビュー

森 直輝（なおき）さん（小 1）、華南（かなみ）さん（小 2）姉弟

今日はお母さんと一緒に図書館に遊びに来ました。いろんな本が読めたり、ＤＶＤもたくさん見れるので、とても楽しいです。夏休みの自由研究とかも図書館で調べるつもり。夏休みじゃない時も図書館で宿題したり本を読んだりして過ごしているよ。とっても大好きな場所！

PICK UP!

講座も盛りだくさん！

織物教室講師　君島 智海（きみじま ともみ）さん（和仁屋出身）

私たちが取材に行った日は夏休み自由研究「古着のアップサイクル裂き織りに挑戦しよう！」のワークショップが開催されていて、着られなくなったTシャツを裂いてポットマット作りを楽しんでいました。村内だけでなく嘉手納町や南城市からも親子で参加していました。

あやかりの杜では、単発のワークショップの他にも、ヨガや三線、陶芸など、いろいろな定期講座を開催しており、その講師の先生方はほとんど北中城村在住の方とのことです。すぐに定員いっぱいになってしまう講座も多いので、気になる講座は早めにチェックです！！（広報担当より）

ます。赤ちゃんから大人まで、たくさんの方に図書館を楽しんでいただけたらと思っています。毎月、村広報誌にもスタッフおすすめの本を3冊掲載しています。この本以外にもおすすめの本はたくさんあるので、ぜひ職員にお声かけくださいね。

＼毎日運行！／

あやかりの杜を最大限に楽しむ！

【スコーレ主任】のはらこうじ 野原浩司さん

あやかりの杜では2種類のテントが借りれるよ！

CAMP［キャンプ］

あやかりの杜では豊かな自然環境の中で野外活動を十分に楽しめる 15 のテントサイト（キャンプスペース）があります。最近は、ポーランドやドイツ、韓国など外国からの宿泊者もいます。北中城村はインターチェンジがあり、南部・北部からもアクセスしやすく、近くの大型商業施設で足りないものもすぐに調達できとても便利です。また、あやかりの杜ではテントや BBQ セットの貸し出しも行っています。キャンプ初心者にもおすすめの場所ですよ〜。

Dormitory［滞在交流室］

家族やグループなどの団体で宿泊可能な１棟貸しの簡易宿泊施設です。自宅が狭くて、人を呼びたいけど呼べない…駐車場がない…など、ホームパーティをしたいけどできないと思っているかたも多いのでは…

そんな時はあやかりの杜のドミトリーを活用しましょう！和室にキッチン、縁側もあるので、室内でも屋外でもゆったり過ごすことができます。ドミトリーでホームパーティーやってみませんか？もちろんそのまま宿泊もできます。

Nature 自然

キャンプ場の周辺は自然がいっぱい！生態が謎に包まれていて「幻の花」とも呼ばれるマメ科の植物のイルカンダも自生しています。また、あやかりの杜には、いろいろな蝶が飛んでいます。「蝶が舞う杜プロジェクト」で蝶の食草を植栽したところ、たくさんの蝶が集まってくるようになりました。食草と蝶の組み合わせを調べてみるのも面白いかも！

幻の花「イルカンダ」

国内最大の蝶「オオゴマダラ」

災害時応急対策支援活動

台風６号により被災した公共施設を北中城村商工会（建設業部会約20名）の協力のもと、応急対策していただきました。台風の影響が残る中迅速に対応していただき感謝いたします。

※村と村商工会は、平成22年に災害時応急対策支援活動に関する協定を締結しております。
なお、復旧が行き届いていない箇所には危険ですので近づかないよう、ご協力よろしくお願いします。

第2回 老人の日・老人週間のイベント案内

村では令和５年9月15日の「老人の日」と、21日までの７日間の「老人週間」に合わせて、元気に活躍している高齢者サークル発表や地域コミュニティ活動等を紹介した、敬老のイベントを開催します。また65歳以上の村民にはオープニングセレモニーで美味しいお米の米俵が当たる抽選会もありますよ。外れても特産品をプレゼントしていますので、ぜひ足を運んでください。

主　催　北中城村社会福祉協議会・北中城村役場

開催日　令和５年　９月20日（水）
9時（開場）～15時
9時15分　オープニングセレモニー
※台風等の場合は、9月28日（木）に延期致します。

会　場　北中城村立
中央公民館　ホール

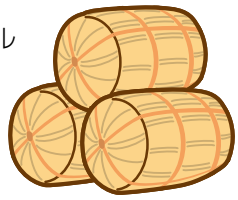

開催内容

【オープニングセレモニー】
・うた声サークル　・レクサークル
・抽選会（10時までに来場された65歳以上の方（本村に住所を有する方）に抽選券を配布します。）

【展示】
・北中城村社会福祉協議会　陶芸サークル　手芸サークル
・各自治会生き生きふれあい会　・お茶のみサロン活動パネル

【上映】
・過去に長寿の村としてテレビで放送された映像特集など

【問合わせ】福祉課 高齢者福祉係　☎098-935-2263　北中城村社会福祉協議会　☎098-935-4520

世界アルツハイマー月間パネル展

ポスター及び
パンフレット展示

世界アルツハイマーデー（9月21日）は「国際アルツハイマー病協会」（ＡＤＩ）が認知症への理解をすすめるため、本人や家族への施策を目的に1994年に制定され、9月をアルツハイマー月間として世界各国で啓発活動を行っています。

本村でも下記の日程で認知症の知識や関わり方、サポートに関する情報を展示していますのでぜひ、お立ち寄りください。認知症に関するご相談も随時行っています。

村地域包括支援センター（福祉課内）へご相談ください。

展示期間

北中城村役場第一庁舎　1階エントランス
令和5年9月20日（水）～9月26日（火）
8:30～17:00（土・日祝日は閉庁）※9月26日（火）は14時まで

あやかりの杜　ロビー
令和5年10月7日（土）～10月11日（水）
9:00～17:00（月曜日は休館日）

2022年展示の様子

【問合わせ】北中城村地域包括支援センター　☎935-5922

7/14 第24回村老連ボウリング大会が開催されました!

北中城村老人クラブ連合会（会長、伊佐好男）主催の第24回ボウリング大会が島袋のレーントゥセントラルで開催されました。各字代表の男性31名、女性35名の計66名が参加し、終始和やかな雰囲気の中で選手の皆さんは快い汗をかきました。

大会結果は次のとおりです。

○団体の部
優　勝　和仁屋Ａ
準優勝　渡口ミヤラビ
３　位　屋宜原１組

○特別賞（最高齢者）
男性　伊佐永仁（和仁屋）89歳
女性　喜納ユキ子（熱田）89歳

○男性の部
優　勝　伊佐永仁（和仁屋）
準優勝　大城克信（和仁屋）
３　位　宮城盛光（安谷屋）

○女性の部
優　勝　島袋輝子（渡口）
準優勝　大城チエ子（渡口）
３　位　宮城米子（安谷屋）

上位入賞者の皆さん

7/18 商工会女性部　社協へ寄付

村商工会女性部（部長：城間智江美）は6月24日に開催したおもてなし事業の売り上げの一部を村社会福祉協議会（会長：大城博）へ寄付しました。このおもてなし事業は三部構成で行われ、第一部では北中城村の歴史を紹介、第二部ではランチを取りながら情報交換会、第三部では、女性部事業所のSun-Mi-yu（サン・ミ・ユ）（代表：喜納優子）と共催で、「ディズニーから学ぶおもてなし講座」と題して、セミナーを開催。城間部長は、「北中城村の福祉のために使っていただきたい」と話し、喜納さんは、「琉球には、うとぅいむち（おもてなし）をしながら県外と貿易していたという歴史がある。村の素晴らしい歴史と合わせて北中城を紹介し、いろいろな機関と連携を取りながら、村を盛り上げていきたい」と話しました。大城会長は「大変うれしい。村内には、生活に困っている世帯もたくさんあるので、この寄付を有効に活用していきたい。」と話しました。

「広報 きたなかぐすく」
Facebook

みんなの広場

7/5 琉球ゴールデンキングスBリーグ優勝報告

プロバスケットボールBリーグで初優勝を果たした琉球ゴールデンキングス白木享（とおる）代表取締役社長、佐々木淳（じゅん）取締役、U-18ヘッドコーチの与那嶺翼（つばさ）氏（北中城高校出身）が比嘉孝則村長を表敬し、リーグ優勝の報告を行いました。白木氏は「Ｂリーグに上がってから、7年目にしてやっと優勝報告ができた。県民の皆様にたくさん応援をしていただいたおかげ。本当に感謝しています。」と話し、与那嶺氏は、「北中城村民体育館とはサポート協定を結んでおり、子どもたちが輝く場所を提供していただき感謝している。第二の岸本隆一（りゅういち）選手を輩出するということが私たちの使命。そうすることで県民の皆さんが歓喜する瞬間が訪れるだろうと思っている。健康第一で明るく元気にやっていきたいと思っているので、引き続き応援よろしくお願いします。」と話しました。村長は、「私たちもキングスのホームタウンである沖縄市に隣接する村として今後もキングスを応援していきたい。これからも頑張ってください。」と激励しました。

7/5 第73回「社会を明るくする運動」総理大臣メッセージ等の伝達式

毎年７月は、法務省主唱による「社会を明るくする運動」強化月間として諸行事が開催されています。この運動は、今年のキャッチフレーズ「＃生きづらさを生きていく。」の下に、犯罪や非行を防止し、安心・安全な地域社会を築いていく全国的な活動です。

７月５日には、総理大臣、沖縄県知事、沖縄県教育長からのメッセージ伝達式が、村長室において中部南保護区保護司会の代読により実施されました。

7/27 福島県玉川村中学生（研修旅行）訪問団

福島県玉川村立玉川中学校2年の生徒たちが修学旅行で沖縄を訪れ、研修の一環として、北中城中学校の生徒たちと交流し、お互いの村の歴史・特産品・伝統芸能などを紹介しあいました。比嘉孝則村長は「はるばる福島から来てくれてありがとう。たくさん交流して楽しいひと時を過ごしてほしい。」と歓迎。玉川村岡崎寛人教育長は「東日本大震災をきっかけに北中城村との交流が始まったと聞いている。北中城中学校の生徒たちと交流して、お互いの地域のリピーターになってほしい。」と話していました。

初めて沖縄に来たという佐藤琴乃さんは、「飛行機から初めて海を見た時は、感動してみんな歓声を上げていた。」と笑顔。お互いの特産品を試食し、玉川村のさるなしジュースは「甘酸っぱくて喉がスッとしておいしい。」北中城村のアーサまんじゅうは「海の香りがひろがっておいしい。」と感想を伝えあっていました。

7/29 待望の郵便ポスト

7月29日、北中城村役場第一庁舎前に、以前から設置の要望が多かった郵便ポストが設置されました。8月3日から集荷も開始していますので、皆さまぜひご活用ください。

7/10 琉球開発株式会社へ感謝状贈呈

寄贈・贈呈

島袋児童館では、琉球開発株式会社（代表　岸本本眞　本社沖縄市在）の地域貢献の一環として同児童館の駐車場のライン引き直しの作業奉仕を受けて感謝状の贈呈を行いました。

贈呈を受けて、同社の仲程雄正氏からは、「近隣で工事を受注している関係もあり、私達の得意な作業を提供できた。児童館の安全のお役に立てて嬉しい。」と述べられ、喜納館長（福祉課長）から「周辺では交通量も増え、児童の安全対策が課題となっている。今回の提供はとても有難いです。」と感謝を述べました。

7/19 JA　村長表敬

町田隆JA中部営農センター長（屋宜原出身）、比嘉聡JA北中城支店長（渡口出身）、井上房男果樹部会長（大城在住）が、村内マンゴーの出荷の最盛期を前に比嘉孝則村長を表敬されました。

「今年のマンゴーは例年と比べても糖度や形状・発色も上出来といえる出来栄えとなっており、自信をもってお届けできます」とPRされていました。

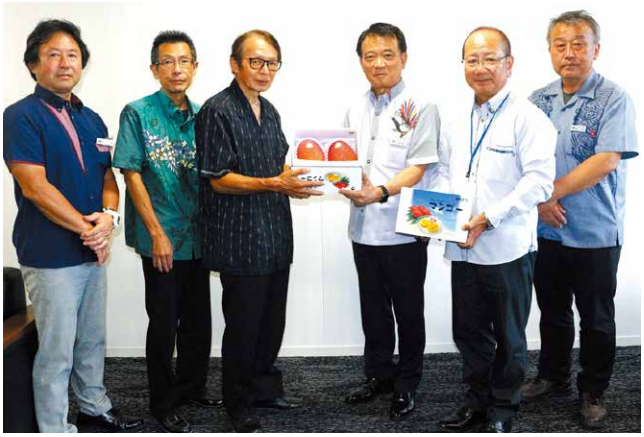

7/19 東濱成和さん、U-15日本代表（侍ジャパン）代表選出！

北中城中学校3年の東濱成和さん（喜舎場出身）が、第11回BFA（アジア野球連盟）U-15アジア野球選手権にU15日本代表選手（侍ジャパン）として選出されたことを比嘉孝則村長に報告しました。村長は「東濱さんは人間性もとてもすばらしいと聞いています。とても期待しているので、これからもどんどん頑張って、大谷翔平選手のように活躍してほしい。村民も応援しています。」と激励。東濱さんは「世界のレベルの高い人たちと戦うのが楽しみ。母親をはじめ、いろいろな人たちに支えられてきたので、その人たちのためにも頑張ります。」と抱負を語りました。

東濱さんは、身長180㎝、体重68kgの右投右打、ポジションは投手で141キロの直球とスライダーが持ち味。東濱さんは、8月15日から派遣前強化練習に参加し、8月20日から中華人民共和国の威海市で開催される試合に派遣されます。

こんなときは14日以内に届出を！

～健康保険課からのお知らせ～

下記の場合、健康保険課に届出が必要です。⚠自動で切り替わることはありません。

※届出が遅れると、保険税を二重で支払ったり、医療費の返還を求められたりすることがありますので、表を参照し必ず届出をしてください。

こんなときは		必要なもの
国保へ加入	職場の健康保険の喪失（扶養を外れた）	健康保険の資格喪失証明書
	他の市町村から転入	前市町村からの異動連絡票など　※転入届出後に手続き
	生活保護の廃止	生活保護廃止決定通知書
	出生	母子手帳　※出生届出後に手続き
国保の喪失	職場の健康保険に加入（扶養に入った）	国保の保険証　職場の健康保険の保険証
	他の市町村へ転出	保険証　※転出届出後に手続き
	生活保護の開始	保険証　生活保護開始決定通知書
	死亡	保険証　※死亡届出後に手続き
その他	住所、世帯主、氏名などの変更	保険証　※住民異動届出後に手続き
	保険証の紛失や汚損など	汚損の場合はその保険証
	他の市町村の学校や施設に入った	保険証 在学・在園証明書　※新住所地に転入届出後に手続き

☆必要なものについて

上記の他に、すべての手続きで①届出人の本人確認書類（運転免許証など顔写真付きのもの）、②対象者と世帯主のマイナンバー（個人番号）が確認できる書類が必要です。

また、別世帯の方が代理で届出を行う際は、世帯主からの委任状が必要となります。

【問合わせ】健康保険課　国民健康保険係　☎935-2267（内線263・264）

重複・多剤服薬ってきいたことありますか？

みなさんは重複服薬や多剤服薬という言葉を知っていますか？

重複服薬：いくつかの医療機関を受診している場合に同じ効果のお薬が重複して処方され、それを服用すること
多剤服薬：必要以上に多くの種類のお薬（4-6種類以上）が処方され、それらを服用すること

重複・多剤服薬になっていると「お薬本来の効果が現れない」、「副作用や中毒が現れることがある」、「医療費が増える」など体調面や生活面に問題が出てきてしまう場合も。対象の方に服薬情報に関するお知らせをお送りしていますのでご確認お願いします

お薬の副作用が出たり、自分が払う医療費が高くなっているかもしれない！

服薬情報に関するお知らせ

平素、北中城村の運営に御理解と御協力を賜り、厚く御礼申し上げます。
本通知は、医療機関から多くの種類のお薬を処方されている方などを対象に送付しております。
処方されるお薬の種類が多くなったり、複数の医療機関から同じようなお薬を処方されたことにより、過剰に摂取してしまったり、飲み合わせが悪かったりすることで、お身体に負担が かかる恐れがあります。
そのような多剤服薬や重複服薬を防ぐため、かかりつけ医やかかりつけ薬剤師に、適切に管理及び処方していただくことが重要となります。
そのため、必要に応じて、本通知を医師や薬剤師に御提示いただき、御相談されることを お勧めします。
なお、すでに医師や薬剤師等の指示のもと、適切な服薬管理がされている場合には ご容赦ください。

お手紙が届いた方は自分の判断でお薬の変更や中断をせず、病院・薬局へご相談ください。
また、役場からお薬の状況に関して、確認の連絡する場合もあります。その際はご対応おねがいします。

【問合わせ】健康保険課　健康対策係　☎935-2267（内線270）

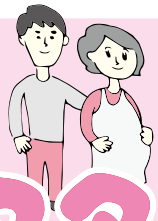

北中城村にお住まいの妊婦さんへ

マタニティカフェのおさそい

北中城村では、村内在住の妊婦さんを対象にマタニティカフェを開催しています。マタニティカフェは、同じ頃に出産を迎える妊婦さんたちのつどいの場です。赤ちゃんを安心して生み育てるため、みんなで一緒に楽しみながら情報交換をしませんか?お友達づくりの場にもなります♪ぜひお気軽にご参加ください。

＼講座は全２回／

Step1 出産・子育てクラス

●ママの心と体の変化　●パパやご家族のサポートについてのお話　●沐浴体験などを行います。赤ちゃんとの生活をイメージしながら、ママとママをサポートする方の役割を一緒に考えましょう。

Step2 栄養・リラックスクラス

●ママと赤ちゃんのカラダをつくる大事な栄養のお話　●産前産後のリラックス法などを学びます。出産に向けて気になっていることなど、フリートークを交えて交流しましょう。

～参加者の声～ ブレル玲さん、愛さん親子

今回は、Step2の講座で「産後体験談」をお話しさせてもらいましたが、私も、出産前にカフェに参加しました。妊娠中の体の変化に対する不安について相談したら、「お母さんになるための準備だよ～」とアドバイスをもらい、心が軽くなりました。同じ時期に出産を迎える他のママさんたちの質問もためになりました。Step1はパパや家族の方にも一緒に参加してほしいです!!

詳細・申込み

【問合わせ】子育て世代包括支援センター　☎935-2267（内線268）

出張入会説明会
参加者募集！

10月6日(金)中城村開催/参加料:無料
対象者:北中城村在住の60歳以上の方

1部:高齢者の健康と体力づくり　2部:入会説明会

高齢者活躍人材確保育成事業
(公社)沖縄県シルバー人材センター連合
TEL(098)871-0330

施設紹介 北中城若松病院

地域包括ケア病棟・回復期リハビリ病棟
認知症治療病棟・特殊疾患病棟

チーム一丸となって「その人らしい生活」を創るために努力します。

〒901-2395
北中城村字大城311 ☎098-935-2277

Agape
特定医療法人
アガペ会

北中城村の観光に関する住民満足度調査のご協力のお願い

北中城村では、第2次北中城村観光振興基本計画の策定に向けて取り組んでおり、北中城村を魅力のある村に育て、北中城村への誘客の拡大と満足度の向上を図るために、住民の方へ満足度調査を実施します。ぜひご協力お願いいたします。（所要時間5分程度）

回答期限
2023年10月6日(金)
17：30まで

対象者：村内に在住の**18歳以上のみなさま全員**を対象
※アンケートの回答は、お一人一回限りとなります

回答方法：

【WEB回答】
右記の回答用二次元コードよりアクセスしていただき、ご回答をお願いします。

抽選で5名様に5,000円分の地域通貨まーいをプレゼント

【紙面回答】
下記の場所でアンケート用紙を配布しています。
アンケートにご記入の上、所定の場所までご提出をお願いします。

①**北中城村役場第一庁舎1階ロビー**
〒901-2392
沖縄県中頭郡北中城村字喜舎場426番地2

②**北中城村観光協会の窓口**
〒901-2306
沖縄県中頭郡北中城村ライカム1番地

【アンケートに関する問合わせ】
一般社団法人北中城村観光協会　☎098-923-5888（受付時間：8：30～17：15）　✉：info@kitapo.jp

第3期　北中城村市民後見人養成研修（初級クラス）受講生募集
～知って安心、成年後見制度。自分らしく安心して暮らし続けるために、一緒に学びませんか?～

誰もが住み慣れた地域で安心して生活できる地域共生社会の実現に向け、地域における権利擁護の担い手として市民後見人養成研修を開催します。

1日目「権利擁護の基本的理解と支援者として求められる人物像」
日時：令和5年9月15日（金）14時～16時
講師：東洋大学　福祉社会デザイン学部　社会福祉学科
東洋大学社会貢献センター長　教授　高山　直樹　氏

2日目「権利擁護に関する仕組みや制度について」
日時：令和5年9月22日（金）14時～16時
講師：宜野湾市　社会福祉士　安慶名　盛（じょう）　氏　他

市民後見人としての活動希望ではなく、ご自身やご親族の財産管理等に不安があり、将来に備えておきたい方もぜひご参加ください。

市民後見人とは
親族からの支援を受けることが難しく、判断能力が十分でない方が、住み慣れた地域で安心して暮らせるよう、身近な立場で生活を支援する家庭裁判所から選任された市民による後見人です。主な業務は、ひとりで決めることに不安のある方の金銭管理、介護・福祉サービスの利用援助の支援などです。

受講要件
①～③のいずれにも該当する方
①年齢が20歳から70歳までの方
②本村に在住もしくは、在勤であること
③２日間の講座に参加可能であること
※本研修の受講は、必ずしも市民後見人としての活動を求めるものではありません。

申込み先:北中城村社会福祉協議会　☎098-935-4520

北中城村育英会『予約奨学生』募集のお知らせ

北中城村育英会では、経済的理由によって、就学が困難な学生の皆様に対して学費の貸与（無利子）を行っています。通常の募集に先立ち、令和6年度に短期大学・大学・大学院に進学予定の方を対象に『予約奨学生』を募集いたします。

◆ **内　容**　北中城村育英会では、経済的理由によって、修学が困難な学生の皆様に対して学費の貸与（無利子）を行っています。

◆ **対象者**
- 本村に住所または本籍を有し、令和６年度に学校教育法第１条に定める短期大学・大学・大学院に進学予定の方（現在、大学等に在学中の方は対象外です）
- 現在、世帯に本育英会奨学生がいない方
- 収入制限(目安)　給与所得者世帯／年収750万円以内
  営業収入者世帯／所得350万円以内

◆ **募集人員**　若干名

◆ **奨学金月額（月　額）**

県内の大学・短期大学	３万円
県外・国外の大学・短期大学	４万円
大学院	５万円

◆ **募集期間**　９月１日（金）～９月29日（金）

※申請書類等については、北中城村教育委員会教育総務課（北中城村役場３階）で配布する募集要項をご参照下さい。また、村ホームページにも掲載予定です。

【問合わせ】北中城村教育委員会 教育総務課（北中城村役場3階）☎098−935−3773

開催報告　令和5年度北中城村青少年育成村民大会

～地域から育もう未来ある青少年～

7月6日（木）に令和5年度北中城村青少年育成村民大会を村立中央公民館で開催しました。本大会では、青少年の健やかな成長とより良い育成環境の実現に向け、児童・生徒、一般成人による唱和や意見発表のほか、青少年育成功労者表彰・大会宣言を行いました。

北中城中学校の川瀬綾花さんは、タイトル「口に出す責任」のもと、軽い一言で誰かが傷つくかもしれません。自分の一つ一つの言葉には責任を持って。北中城高等学校の儀保啓介さんは、タイトル「捉え方を変えることで」のもと、捉え方を変えることで悔しい経験や辛い経験を人として成長するための大切な経験に変えることが出来ました。と意見発表を行いました。本協議会長（比嘉孝則）は「青少年を健全育成していくためには、家庭、学校、地域社会が一体となって、多様な場での関わりを持ち、大人一人ひとりが『地域の子どもは地域で育てる　わったーわらばーたー　わったーがっこう』という意識を強く持つことが大切です。今後も関係者の皆様と連携を深めながら未来ある青少年の健全育成の推進に一層の努力をしてまいります」と述べました。

唱　和
島袋小学校　６年生　妹尾（せお）　衛（まもる）
北中城小学校　６年生　玉城（たまき）　颯太（そうた）

意見発表
北中城中学校　３年生　川瀬（かわせ） 綾花（あやか）「口に出す責任」
北中城高等学校　３年生　儀保（ぎぼ） 啓介（けいすけ）「捉え方を変えることで」
一般成人代表　村子ども会育成連絡協議会 会長　安里 信美
「子ども達の楽しいを創る大人の関わり方」

青少年功労者表彰　個人の部：島袋（しまぶくろ） 智（さとし）、辺野喜（べのき） 英史（ひでひと）　団体の部：北中城村女性会

9月10日は「下水道の日」です

～下水道 みえないところで ファインプレー～

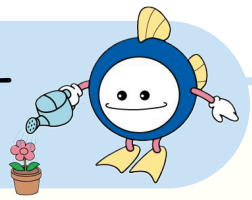

✽日頃より公共下水道事業へのご理解とご協力ありがとうございます✽

■下水道接続のお願い　～地域の環境を良くするために！～

- 昔ながらのくみ取り式便所の場合は、公共下水道が使用可能な日から3年以内に水洗トイレに改造しなければなりません。
- 公共下水道が使用可能な地域で、浄化槽等から生活雑排水や汚水を道路側溝等へ流している場合はすみやかに公共下水道に接続してくださるよう、お願いします。
- 村では、平成28年度より沖縄振興公共投資交付金を活用した補助金制度を開始しています。浄化槽やくみ取り式便所等を下水道へ切り替える接続工事を行う方が対象となり、令和5年度分の申込みメ切は、令和5年12月28日(木)までです。詳しくは、広報5月号をご覧いただくか、村ホームページをご覧ください。

※下水道接続工事は、衛生上とても大切な工事ですので、定められた基準に従って正しく施工されなければなりません。工事は村の指定工事店へ依頼してください。

◀村ホームページ

【問合わせ】村役場 上下水道課 下水道係　☎935-2270

・交通規制のお知らせ・

工　事　名　公共下水道安谷屋汚水枝線工事（第3工区）
工　　期　令和5年5月30日～令和5年12月22日
規制期間　令和5年8月中旬～令和5年12月22日
時　　間　9時～17時
区　　間　県道81号線宜野湾北中線
　　安谷屋交差点～うるま家具付近まで
規制内容　片側交互通行

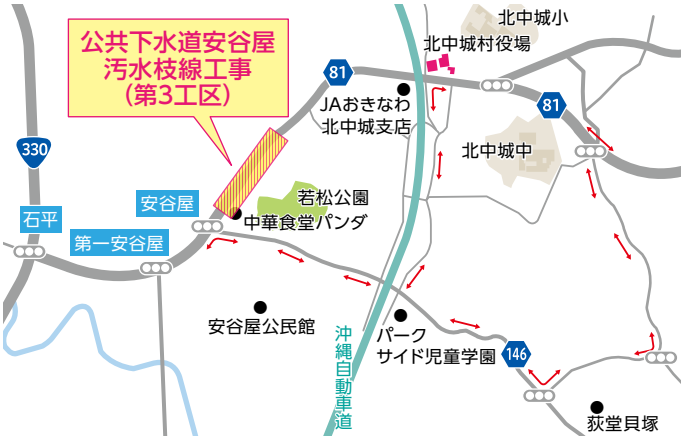

道路沿いにおける私有地管理のお願い

道路にはみだした樹木は歩行者や車両の通行の妨げになります。私有地から道路にはみ出している枝や葉は、土地管理者（所有者）に所有権があるため、管理者（所有者）の方は隣地への迷惑や交通事故の原因とならないように定期的な剪定をお願いします。

また、経年などにより劣化した塀は、大雨や地震の時に倒壊して通行人がけがをしたり道路をふさいで避難や救助・消火活動の妨げになる可能性があります。道路に面したブロック塀や石垣についても、安全を確認して災害への備えをお願いします。安全確認の方法については国土交通省のＨＰから確認できます。

ブロック塀

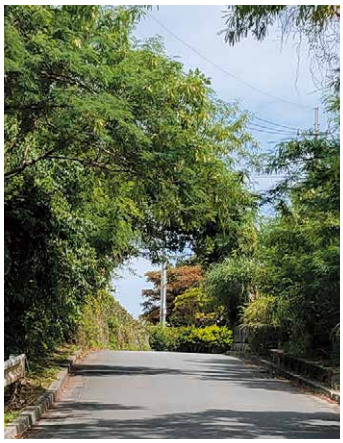

道路にはみ出した木

国土交通省HP（ブロック塀等の安全対策について）https://www.mlit.go.jp/jutakukentiku/blockbei.html

音訳ボランティア　みみずく　を知っていますか?

北中城村社会福祉協議会では、目の不自由な方に向けて、声の広報を発行しています。主に、村広報誌や社協だよりをCD等に編集し、地域の民生委員さんに届けてもらっています。声の広報誌をぜひ活用してください!

代表の島袋健一（しまぶくろけんいち）さん（熱田出身）にお話しを伺いました。

20年前、社協が朗読ボランティアサークルとして立ち上げる際に、大城健（おおしろたけし）さんに声をかけてもらったことがキッカケ。自分は、音読・録音・編集を担当しています。実際に広報誌の読み上げを聞いた方から「あなたの声聞いたよー」と声をかけられると嬉しい。今、一緒に活動しているのは9人。1つの広報誌を4～5人で読み上げてつなげていきます。声のパッチワークって感じです。定年後の地域活動の一環として参加してくれている方が多く、定例会（毎月25日）では、読み上げるページの割り振りや録音日程を決めながら、いろいろな情報交換ができる楽しい場となっています。**ボランティアメンバーも随時募集中**です。セカンドキャリアの場所として活用してもいいし、編集作業に興味がある方にもおすすめです。私たちと一緒に音訳ボランティアしてみませんか?

健一さんが丁寧に教えてくれるので、安心して読み上げることができます。初めての方でも気軽に参加してほしいです!

5日ほどかけて録音作業!

定例会で情報交換♪

今月の定例会は4名の参加でした!

【問合わせ】北中城村社会福祉協議会　☎ 935-4520

「令和５年住宅・土地統計調査」が実施されます！

総務省統計局（沖縄県・北中城村）では、10月1日現在で「令和5年住宅・土地統計調査」を実施します。この調査は、住生活に関する重要な調査で、全国約340万世帯の方々を対象とした大規模な調査です。

調査をお願いする世帯には、9月下旬から調査員が調査書類の配布に伺いますので、インターネット回答のほか、紙の調査票を郵送または調査員に提出する方法によりご回答をお願いいたします。

なお、この調査では、便利なインターネット回答をおすすめしています。スマートフォン・タブレット端末にも対応していますので、ぜひご利用ください。

企業版ふるさと納税による ご支援ありがとうございます

企業版ふるさと納税は、国が認定した地方公共団体の地方創生プロジェクトに対して、企業が寄附を行った場合に、法人関係税から税額控除する仕組みです。地方創生の更なる充実と地方への資金の流れを飛躍的に高める観点から、企業と自治体が協力する新しいカタチとして注目されています。

このたび、本制度により、次の企業様からご寄附がありました。ご寄附いただき感謝申し上げます。

法人名	所在地	寄附事業	寄附金額
株式会社グリットウェブ	愛知県豊田市	人と文化を育み時代を担う“人づくり”事業	10万円
合同会社ラビッツ	愛知県名古屋市	人と文化を育み時代を担う“人づくり”事業	–

荒天時・台風等のゴミ出しについて

【台風時のゴミ収集について】

・右図を確認し、ゴミを出してください。

【飛来物の処理責任について】

・強風などによる飛来物については、基本的に飛来した先の土地管理者が処理責任を持つことになります。ただし、元の所有者が特定できる場合は、処理等に関して当事者同士で話し合い、対応をお願いします。

【ゴミや所有物が飛ばされないよう対策を！】

・排出されたゴミや庭の植木鉢などの飛散が原因で事故が起きた場合、排出者責任が問われる場合があります。近隣の方などに迷惑をかけないためにも、荒天時（強風等）にはゴミ出しはお控えいただくとともに、外にあるものが飛散しないような対策（家の中に保管する、ロープで縛る等）をお願いします。

【台風時のゴミ出し確認表】

質問1 **8時30分**に暴風警報は発令されていますか？

- はい → ゴミ収集は行いません（次に進んでください）
- いいえ → 通常通りゴミ収集を行います ※8時30分以降に暴風警報が発令された場合、ゴミ収集は行いません

質問2 **10時**に暴風警報は発令中ですか？

- はい → 次回の収集日に出してください
- いいえ → 12時からゴミ収集を行います

【問合わせ】住民生活課 環境対策係 ☎935-2242

マナビィだより

令和5年 幸齢者学級（第3回目）

～人生もっともっと幸せに～

- **日　時：** 9月13日（水）午後2時～3時
- **講　師：** 中城メモリアルパーク　東恩納 寛寿（ひろひさ） 氏
- **内　容：** 『上手く生きるための終活！』
- **対象者：** 村内在住・在職の65歳以上の方
- **場　所：** あやかりの杜2階 多目的ホール
- **参加費：** 無料

お気軽にご参加ください【問合わせ】村立中央公民館　☎935-3780

比嘉いづみ『琉球古典音楽唄三線教室』～心地良い琉球古典音楽の世界へ誘う癒やしのナビゲート～

- **日　時：** 第1回 9月 7日(木) 午後7時～8時30分
  第2回 9月 14日(木) 午後7時～8時30分
  第3回 9月28日(木) 午後7時～8時30分
- **場　所：** 村立中央公民館　図書室
- **講　師：** 比嘉いづみ（琉球古典音楽野村流保存会 師範）
- **対象者：** 村内在住・在職の方
- **受講料：** 無料　※但し、三線・バチ各自持参

※初心者大歓迎！ 受講希望の方は上記の教室日に直接お越し下さい。

【問合わせ】村立中央公民館　☎935-3780

北中城村

電子商品券 地域通貨まーい

北中城村内事業者を利用して応援しよう。

北中城村電子商品券（地域通貨まーい）は地域通貨プラットフォーム「chiica（チーカ）」を利用したサービスです

※利用時のポイント還元はございません

※期限が過ぎるとご利用できません。※お釣りはでません。

※電子商品券の返金、換金、売買、預金等はできません。

かしこくお得にお買い物♪

チャージすると5%上乗せ!!

例：【10,000円チャージした場合】スマホまたはカードへ

10,000円をスマホまたはカードにチャージ！ → 5%上乗せ →10,500円 チャージ完了！ → **500円お得に！**

チャージすればするほどお得！村内店舗でお買い物♪

チャージ可能期間　令和6年1月31日（水）まで

※チャージ可能な施設は特設サイトをご覧ください。

商品券利用可能期間　令和6年2月29日（木）まで

■お問い合わせ TEL.098-923-5888 ※12:00～13:00を除く

新規店舗募集中！ ※掲載店舗は特設サイトをご覧ください。

執心鐘入

―北中城まつり―

―あらすじ紹介・配役決定―

北中城村では、**10月7日（土）に開催される北中城まつりのステージプログラム**として、村民参加型の組踊「執心鐘入」を上演します。今月号では、あらすじと組踊についてご紹介。

組踊とは

組踊は、唱え、音楽、踊りで構成される沖縄独特の歌舞劇です。1972年に国指定重要無形文化財、2010年にユネスコ無形文化遺産に指定されています。組踊は、琉球王国の新しい国王を任命するためにやってくる中国皇帝の使者「冊封使」を歓待するために、琉球王府で作られ、上演されました。

組踊を初めて作った人は、玉城朝薫です。沖縄の土着の芸能や故事（説話）を基礎にして、本土の能、歌舞伎、狂言、中国演劇にヒントを得て作ったのが「組踊」です。

「執心鐘入」のあらすじ

中城若松という美少年が首里王府にご奉公に行く途中、日が暮れたので村はずれの一軒家に一夜の宿を借りることになりました。一軒家には娘（宿の女）が留守番をしています。娘は親が留守だと言って一旦は宿を貸すことを断ります。ところが、若松が名前を言うと、若松に恋をしていた娘の態度が変わり、家へ招き入れます。

娘は積極的になり、寝ついた若松を起こして、「語り明かしましょう」と言い寄ります。若松は誘いを断り、娘の心を傷つけてしまいます。身の危険を感じた若松は、娘をふりすて末吉の寺に駆け込み、座主（ざーしゅ）（住職）に救いを求めます。

座主は若松を鐘の中に隠します。小僧3人を呼び出し、寺の内は女人禁制であることを言いつけ、鐘の見張りを命じます。

娘が若松を追って寺にやってきました。座主は鐘の中に隠した若松を連れ出して、別の場所に隠します。娘は若松を探し出すことができません。とうとう鐘にまとわりついて鬼女（きじょ）に変身してしまいます。座主と小僧たちは、お経を唱え、鬼女をときふせ退散させてしまいます。

沖縄テレビ（8ch）で放送中の「ぐしけんさん」で紹介されます！9/17（日）午前8時30分～放送予定!!
ぜひご覧ください。

配役決定

中城若松
真栄城（まえしろ） 令侑（りゆ）
（島袋小6年）

宿の女（鬼女）
田場（たば） 碧（あおい）
（ライカム在住）

座主
比嘉（ひが） 優衣（ゆい）
（北中城中2年）

小僧一
山内みのり
（北中城小4年）

小僧二
新垣（しんがき） 瑠偉（るい）
（北中城小2年）

小僧三
與儀こなつ
（北中城小1年）

組踊指導

真境名（まじきな） 律弘（のりひろ）さん（仲順在住）
真境名本流凌雲の会会主、
国指定重要無形文化財「組踊」保持者

真境名（まじきな） 秀子（ひでこ）さん（仲順在住）
真境名本流凌雲の会会主、
真境名律弘組踊会所属

仲村（なかむら） 圭央（よしひさ）さん（屋宜原在住）
真境名本流凌雲の会教師、
国指定重要無形文化財「組踊」伝承者

～北中城の葬儀屋さん～
しまぶく葬祭
SHIMABUKU
家族葬 自宅葬 寺院葬 会館葬 福祉葬 友人葬 仏式 教会 神式 その他
☎ 098-931-9262
年中無休・24時間搬送対応
〒901-2301 沖縄県北中城村字島袋 602-2（1階）

北中浄化槽清掃社
料金表 税込
仮設トイレ（1台） 4,000円
1,800L 8,000円
3,000L 13,000円
お電話1本で くみ取りお伺いします
携帯 090-2853-8906（バキューム）
北中城村許可業者 許可番号 5020401001
保有資格：浄化槽清掃技術者・浄化槽技術管理者

Information

日 日時　場 場所　内 内容　対 対象
定 定員　¥ 料金　申 申し込み
〆 締め切り　問 問い合わせ
☎ 電話　F FAX　✉ メール

ご芳志

■村育英会へ

- 與儀 芳子 様 ・・・・・・・・・10万円
  故 與儀 武夫 様の香典返しとして

■村老人クラブ連合会へ

- 佐久本 盛安 様
  (仲順241)・・・・・・・・・・・・・3万円
  故母 佐久本 ヨシ子 様の香典返しとして

■村社会福祉協議会へ

- 合資会社
  屋宜原自動車整備工場 御中
  (瑞慶覧679-2)・・・・・11,595円
  社会福祉事業のための寄附
- 與儀 芳子 様
  (島袋323)・・・・・・・・・・・10万円
  故夫 與儀武夫様の香典返しとして
- 佐久本 盛安 様
  (仲順241)・・・・・・・・・・・・・3万円
  故母 佐久本 ヨシ子 様の香典返しとして
- 北中城村商工会女性部 部長
  城間 智江美 様
  (仲順432)・・・・・・・・・・・・1万円
  おもてなし事業の売上の一部を社会福祉事業のために寄付
- 伊集 守明 様
  (屋宜原655-1)・・・・・・・・1万円
  社会福祉事業のための寄附

村内求人 北中城村雇用サポートセンター求人情報

①つなぐ認定こども園⇒調理スタッフ1人。月額151,000円～
②つなぐ認定こども園⇒保育士2人。月額183,000円～

※上記求人の詳細は、当センターまでお問い合わせください。
※求職者様のニーズに合わせた求人開拓もおこなっております。お気軽にご相談下さい。
※面接に自信が無く、不安の方には、紹介先への面接同行・同席も可能です。
※現在、村ホームページ内で、雇用サポートセンター登録、新着求人情報更新が出来ないため、求人内容等に関して募集内容が変更・終了している場合もあります。

【問合わせ】北中城村雇用サポートセンター　☎935-2269(内線120)
※開所時間は、午前8時30分から午後3時30分まで。

米軍求人 在日米軍従業員の事前募集

沖縄県在住の満18歳以上の方で、インターネット又は、窓口のいずれか『1回』の応募。
インターネットは『LMO(エルモ)』で検索。

【問合わせ】独立行政法人 駐留軍等労働者労務管理機構(エルモ)　沖縄支部・管理課 ☎098-921-5532

あやかりの杜から 本の紹介

「白飯サラダ ごはんがすすむ！ガッツリおいしい」

今井 亮／著

温玉とろろしらすサラダ、豚肉のしょうが焼きサラダ、サーモンの刺身サラダ…。ひと皿のなかに食べ応えのあるおかずと野菜が入った、ごはんがすすむサラダを紹介。8品の麺サラダも収録する。

「「死ね、クソババア！」と言った息子が55歳になって帰ってきました」

保坂 祐希／著

75歳の晴恵は両親が遺した鎌倉の家に一人暮らし。息子達彦は「死ね、クソババア!」と捨て台詞を残して家を出て以来、ほとんど音信不通。だが、終活を意識し始めた晴恵の元に、55歳になった達彦が、離婚して帰ってきて…。

「10歳から使ってほしいみんなのお金とサービス大事典」

井手 英策／著

社会保障とは、国や町が用意した「みんなのためのお金とサービス」。出産や入学といったできごとにも、貧乏、病気、災害などのピンチにも使えます。社会保障の種類と使い方、考え方をわかりやすく紹介します。

心くすぐる
北中城村のススメ

北中城村ガイド

今月のススメ

Fisherman's POKE 純(TSUNA) kitanaka

沖縄県中頭郡
北中城村喜舎場263
☎ 090-9786-3740

ハワイのローカルフード!? 本場の味を北中城村で体験!!

本日紹介するのは"ハワイのローカルフード!? ポキ丼"を提供している「Fisherman's POKE 純(TSUNA) kitanaka」です!
そもそもポキ丼とは?と思っている方が多いと思いますが、ポキ (poke) はハワイ語で「小さく切る」「切り身」という意味らしく、マグロやサーモンなどの切り身を調味料で和えてごはんの上にのせた“ハワイの海鮮丼”の事です!
沖縄では沖縄そばのお店が沢山あるように、ハワイではポキ丼のお店が沢山あるとの事…(いいなぁ〜)
味のバリエーションも豊富な為、気になった方は是非「Fisherman's POKE 純(TSUNA) kitanaka」へお越しください!

一般社団法人
北中城村観光協会
沖縄県中頭郡北中城村字ライカム1番地

☎ 098-923-5888
info@kitapo.jp
8:30〜17:15(年中無休)

ホームページ　SNS

記事担当
與座(よざ) 瑠斗(りゅうと)さん

みんなでグッジョブ運動 北中城村 de グッジョブ!! 〜北中城村グッジョブ地域連携協議会〜

― 実施レポート!島袋小学校 ジョブシャドウイング ―

7月4日(火)に北中城村立島袋小学校6年生を対象に、「ジョブシャドウイング」を取組みました。
ジョブシャドウイングとは、働く人の思いや仕事に取り組む姿勢を観察し、職業観・就業観を育むと共に、「将来の夢や目標のために今何をするべきか」を意識させ、これからの将来を考えるきっかけとする取組みです。職場体験とは違い、2時間という時間のなかで児童は観察や質問を行い、「働く思い」について学びます。
取組み後には発表会を行い、児童たちは「働くときは人同士の関わりを大切にしているようだったから、自分も大切にしたい」「大変なこともあるけど、やりがいを持ちながら働いている、と言っていた」と取組みの中でわかったことや感じたことを堂々と発表していました。事業所さまからは「子どもたちへわかりやすく伝えることで、私たちも仕事への理解がより深まった」「子ども達が積極的に質問をしてくれた」とのご感想をいただきました。ご協力いただいた地域の皆さまに感謝申し上げます。
12月〜1月には北中城中学校1年生と北中城小学校6年生の児童生徒の取組みも予定しています。北中城村内小学校、中学校、高校のキャリア教育にご協力していただける地域の皆さまを募集しています。ご興味がありましたら、お気軽にお問合せください!

北中城村グッジョブ地域連携協議会
担当:新里、座覇　☎098-935-2269　メール:kitanaka@kop-oki.com

メール　ホームページ　ブログ　Facebook　Instagram

医療法人 徳洲会 中部徳洲会病院
― 生命(いのち)だけは平等だ ―
〒901-2393
中頭郡北中城村字比嘉801番地
[HP]http://www.cyutoku.or.jp
電話番号(代表) ☎098-932-1110
患者さま専用ダイヤル(年中無休・24時間) ☎0570-098033

ひと部屋からの賃貸管理
賃貸物件のオーナーさん募集中!
アパート・店舗・事務所の仲介、管理、土地・建物の仲介売買(無料査定)
AOZORA HOUSING 有限会社 青空住宅
沖縄県知事(3)第3741号
北中城村字島袋601-5(美島通り)
TEL.098-932-1501/FAX.098-932-1550

キタナカ 話題アレコレ

茶の間通信員

【地域の情報を取材する茶の間通信員の皆さん。今月も各自治会ごとのホットな話題をお届けします！】

喜舎場 7.20 生き生きふれあい会　喜舎場御殿の会

岩永 妙子

公民館にて、がんじゅう体操とストレッチをした後、初めてのボッチャ大会を行いました。特別に喜舎場ルールとして座ってボールを投げて、得点が分かりやすいように民生委員さんが段ボールで囲いを作り、中心となる的（白いボール）の周辺に置き点数を確認しました。「難しいな～」と言いながら回を重ねるごとに上手に的を狙って投げて、三回戦を戦い景品のお野菜をゲットしました。

7.22 第1回婦人学級　視察研修

久しぶりの視察研修には15名程が参加して村内で農家を営んでいる2カ所を訪ねました。先ずは、きくらげ小町にて仲眞秀哉（なかましゅうや）さんにきくらげの特徴や料理方法、栄養素など丁寧に説明して頂き収穫体験をしました。生のきくらげはプルプルしていて、思っていたよりも簡単に取れて楽しく収穫しました。次にゴーヤー農家でペルー出身の城間ミゲルさんにビニールハウスの中を案内してもらいゴーヤーにも種類があることなど教えて頂きました。またゴーヤーの茶葉も作っているとの事で試飲しましたが、苦みなども感じず飲みやすくて美味しかったです。またゴーヤーのほかにおくら、小松菜なども作られているのでたくさん購入しました。その後美味しいランチやJAおきなわ中部ファーマーズでもお買い物をして充実した時間を過ごしました。

安谷屋 7.16 各種団体役員研修

玉城 奈津美

社協の皆さんの協力のもと「自主防災について」と題し、講師に「まちなか研究所わくわく」事務局長の宮道喜一（みやじきいち）さんをお招きし各種団体研修を行いました。いつ起こるか分からない自然災害、起きた時の備えなど、今後自主防災組織立ち上げを視野に入れた学びの時間でした。まだまだ課題はたくさんありますが、地域の皆さんの意見が必要とされます。

「災害に強い地域のつながりが求められる」心に残る一言でした。

7.24 さぁ夏休みだ！

子どもたちが夏休みに入りラジオ体操が始まりました。眠い目をこすり小走りで来る子もいますが、ラジオ体操が流れると元気よく体操をしています。終わった後はカードにスタンプを押してもらいます。楽しい夏休みを過ごしてね！

荻道 7.11 荻の会ボーリング大会！

久保 玲子

夫婦参加3組含め15名の参加でボーリング大会を開催しました。全く初めての方も居て、溝掃除（ガーター）が連続してベテランの方のアドバイスを受け、和気あいあいとても盛り上がりました。久しぶりの交流会でみんな興奮気味で、公民館での表彰式も天ぷらをつまみながら和やかな雰囲気でした。忙しい中、自治会長も激励に駆けつけて下さいました。

7.24 ラジオ体操、ちむあぐみ塾始まる！！

夏休みを迎えラジオ体操が始まりました。眠たそうな顔で集まって来た子ども達も体操が終わる頃にはすっきりした顔に！時間に間に合わせて起きられてエライ！エライ！楽しい夏休みを過ごして下さいね！又、夕方5時から「ちむあぐみ塾」が開催され貝細工教室がありました。初参加の親子も含め21名の参加があり盛況でした。完成までには時間が掛かりそうですが子ども達、保護者も頑張っていましたよ。毎週開催されるのでみなさん完成目指して頑張って下さい！！

熱田 7.31 熱田綱引き

東恩納 恵子

旧暦の6月14日、熱田綱引きが公民館前の通りで行われました。今年は台風6号の影響が心配されましたが、地域の方々の応援で蒸し暑い中、汗だくになって綱を引き合いました。汗を流した後のチューチューとお菓子はサイコー！！

子ども会の夏休みは朝のラジオ体操から始まり、毎週月曜日は映写会、そして青年会の指導のもと、エイサー練習を頑張っています。

石平 7.6

癒されました！

比嘉 さとみ

毎日、暑い日が続く中「エコ楽笑プチ旅行」と称して、東南植物園の朝涼みキャンペーンで蓮の花を見に行きました。

久しぶりに訪れた東南植物園で、意外と大きい葉と花にビックリしましたが、朝が1番香るという蓮の花の匂いと可愛らしいピンクの花に癒されました！

蓮池をぐるっと回った後はレストランで、期間限定の台湾朝食を頂きました。そのあと、近くのチャンプルー市場と植木市を回って美味しいコーヒーを飲み、帰路に着きました。

半日程のプチ旅行、癒されました♪

渡口 7.2

五月ウマチー

玉城 小百合

渡口自治会は、旧暦5月15日に「五月ウマチー」を行いました。「ウマチー」とは「祭り」を意味する沖縄の言葉で農耕の五穀農穣を祈願する御願行事だそうです。渡口の根所（ニードゥクル）（もっとも古い家）である犬屋の神屋、ムラガー(井戸)やウブガー、ティラモーメー（和仁屋間のテラ）、宮城門中の神屋まで全12ヶ所を巡り、渡口区民の健康と安全、子孫繁栄、五穀農穣を祈願しました。初めて参加したという方は、「渡口の事がいろいろわかり参加してよかった。」と話していました。

7.6 ほんのり香るサガリバナ

新公民館が完成した14年前、地域の方から贈られ、ナーグスクの庭に植樹されたサガリバナ（別名サワフジ）は今では見上げる程高い木に成長し今年もたくさんの花を咲かせています。ほの暗い中、高い枝や地面近くの枝、あちこちの枝ヶから、白いフワフワの花をつけた長い房が垂れ、風にゆられていました。散歩で通りかかった人が「いい香りだねー。」と言っていました。明日は七夕、サガリバナの花言葉のように皆さんのところにどうぞ「幸せが訪れますように」

大城 7.31

綱引き中止・・

屋良 和正

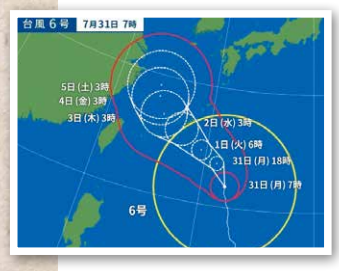

7月31日午後6時30分より、公民館前で予定の綱引きが「台風直撃」のため中止となりました。4年ぶりの行事で、しかも31日というギリギリの中待っていたのに。他の選択肢がないので、アンソロジーとして紹介します。

綱引きは区民を東と西に分け、「ヨーイドン」で引き合います。普通2回行い、引き分けが定番です。一度負けたらメンバーの入れ替えを行い、結果引き分けとなるのです。なかなか良いシステムです。

昔の思い出としては、全く綱が動かなかったことがありました。調べたら、両方共に電柱に端をくくってあったというオチでした。年長者の思い出としては、綱引き時殴り合いのケンカは普通で、これも祭りの良い思い出?だそうです。

今や綱引きも、子どものレク並みに平和になってしまいました。これでいいのか？いいのです。

和仁屋 7.2

5月ウマチー

比嘉 隆夫

5月ウマチー［旧暦5月15日］7月2日［日曜日］に行われました。午後3時に公民館を出発、11箇所の拝所を巡拝しました。暑い中、参加して頂いた区民の皆様、ありがとうございます。お疲れ様!

7.22 第27回しまくぅば語やびら大会

第27回しまくぅば語やびら大会で北中城小学校2年比嘉ここねちゃん［三男蒲仲加］が村長賞に輝きました。おめでとうございます。

ここねちゃんは9月に予定されている地区大会に北中城村代表として出場します。

和仁屋の誇り、ここねちゃんを皆で応援していきましょう♪

仲順 7.24

夏休みラジオ体操

渡慶次 育恵

夏休みに入り仲順児童館前広場で、朝のラジオ体操が始まりました！高学年を中心に、公民館放送や体操のお手本、出席確認など、沢山の係を頑張っています。

こども会役員や地域の方、おじいちゃん、おばあちゃんと一緒に参加の幼稚園児も元気いっぱい、手を伸ばしたり、ジャンプしたりと積極的にチャージ！！

民生委員より夏休みの過ごし方指導や、商工会主催の寺小屋こども食堂イベント告知など、コミュニティの場になっています。健康作りに、早起きしてのラジオ体操始めませんか～！

7.27 わった～わらば～会

4年ぶりの開催となりました地域懇談会。

北中城村幼・小・中教員、教育委員会のご担当者、地域の方々が集まり「地域と学校の協働でつくるこども達の学びの未来」について、参加者4グループに分かれワークショップを行いました。多くのテーマや取り組み方法など案を出し合いこども達が楽しい地域、繋がる地域となるように、学校・地域・こども達との活動の場が充実する為の活気ある懇談会でした。ご参加の皆さん、お疲れさまでした。

2023年9月(長月) SEPTEMBER 掲示板

※祝日等に当たる場合は変更もしくは予定なし

	相談名	とき／ところ／担当			内容	相談員
相談コーナー	税に関する相談※	9月6日(水) 午後1時～午後4時 完全予約制 予約先：村役場総務課 ☎935-2233 (内216)		村役場総務課	相続・贈与・土地譲渡等の税金の相談	税理士：喜納 秀樹
	人権相談※	9月1日(金) 午前10時～正午 場所：村役場第二庁舎3階第三委員室			人権問題、いじめ、サラ金、もめごと	那覇地方法務局 (沖縄支局) ☎937-3278
	法律相談※	9月7日(木) 午後1時～午後4時 完全予約制 予約先：村役場総務課 ☎935-2233 (内216)			法律的な相談であればどんな内容でも可	池宮城 紀夫(としお)　弁護士
	行政相談※	9月21日(木) 場所:屋宜原公民館	午後2時～午後4時		暮らしの中の困りごとや行政に関する相談	比嘉 洋子　行政相談委員 行政苦情110番 ☎867-1100 行政相談委員への相談は ☎935-2233
	教育相談	月曜日～金曜日 完全予約制	午前9時～午後4時	村教育委員会教育総務課	児童生徒及び保護者への教育上の問題・悩み・困り事相談・助言	月～金　田場 亜紀 (教育相談員) ☎935-3780
	障害に関する相談	月曜日～金曜日	午前8時半～午後5時15分	村役場福祉課	知的・身体・精神に障害をお持ちの方、および家族等への支援(相談支援事業とあわせて実施)	専門相談員 専門相談員への相談は ☎935-2263 (内250)
		専門相談員への相談は毎週水～金曜日	午前10時～午後3時			
	高齢者なんでも相談	月曜日～金曜日	午前8時半～午後5時15分	地域包括支援センター ☎935-5922	高齢者の健康、介護、権利など全般	保健師・社会福祉士・ケアマネージャー
	もの忘れ相談	月曜日～金曜日	午前8時半～午後5時15分		もの忘れ・認知症の介護に関することなど	看護師・認知症地域支援推進員
	専門職による成年後見制度・くらしの相談会	9月12日(火) 午後1時～午後3時 完全予約制 予約先：村地域包括支援センター			成年後見制度等に関する専門的な相談	福原　淳　司法書士 竹藤　登　社会福祉士
	心配ごと相談	月曜日～金曜日	午前10時～午後4時	村社会福祉協議会	月～金：一般相談 火・木：障害者相談 (ピアサポート) 金　：消費生活相談 (消費者金融、クレジット、悪質商法など)	月：大屋 みゆき　火：仲田 美和子 水：大城 幸子　木：仲田 美和子 金：消費生活相談員 ☎935-4755 (FAX兼用)
	育児に関する相談	月曜日～金曜日	【午前の部】午前8時半～正午 【午後の部】午後1時～午後5時	子育て支援センター	育児に関する相談全般	子育て指導員 (保育士) ☎982-0505
	就業に関する相談	月曜日～金曜日	【午前の部】午前8時半～正午 【午後の部】午後1時～午後3時半	雇用サポートセンター	就業に関する相談	相談員 ☎935-2269 (内120)
集い	ふれあい子育てサロン	第1火曜日：総合社会福祉センター　第1金曜日：和仁屋公民館 第2火曜日：喜舎場公民館　第2金曜日：総合社会福祉センター 第3火曜日：島袋児童館　第3金曜日：島袋公民館 第4火曜日：大城公民館　第4金曜日：安谷屋公民館 (いずれも午前10時～正午まで)			妊婦さん、子育て中のお母さん、お子さんと一緒に交流しましょう！絵本の読み聞かせやリズムあそび等をします。子育てに関するご相談は社会福祉協議会☎935-4520	
休日窓口	マイナンバーカード休日受取・交付申請	9月10日 (日) 午前9時～午後1時 完全予約制 予約先：村役場住民生活課 ☎935-2233 (内135)		村役場住民生活課	マイナンバーカードの休日受取および交付申請ができます。 予約受付日時：9月4日 (月) ～8日 (金) ※1) 予約をキャンセルする場合も事前にご連絡ください。 ※2) 完全予約制のため、予約がない場合は休日の開庁は行いませんのでご注意ください。	

行政区別人口・世帯数 (7月末現在)

区分	喜舎場	仲順	熱田	北中城団地	和仁屋	渡口	島袋	屋宜原	瑞慶覧	石平	安谷屋	荻道	大城	軍施設内	美崎	ライカム	外国人	合計
男	897	746	670	126	361	344	2,500	409	120	162	910	296	181	14	460	439	246	8,635
女	926	770	678	167	393	368	2,739	435	139	164	981	287	207	46	502	497	163	9,299
計	1,823	1,516	1,348	293	754	712	5,239	844	259	326	1,891	583	388	60	962	936	409	17,934
世帯数	737	655	554	122	328	328	2,351	352	126	166	802	252	173	27	407	381	162	7,767

比嘉の124世帯、男100人、女107人　計207人は島袋に含まれます。外国人とは、大使、公使、総領事及びその家族、大使館の職員、外交官とその家族、地位協定該当者を除いた数です。

メンテナンス作業に伴うコンビニ交付サービスの一時停止について

各種証明書のコンビニ交付サービスについて、サーバーのメンテナンス作業のため、以下の期間中一時停止します。ご不便をおかけしますが、何卒ご理解ご協力をよろしくお願いします。

日　時　令和5年9月13日(水曜日)　6:30～23:00

利用できないサービス　住民票の写し、印鑑登録証明書、住民票記載事項証明書、所得証明書、所得課税証明書

北中城村出動件数の報告

みだしの件について、令和5年7月に北中城村内で出動した件数を右記のとおり報告します。

■救急出動件数

種別／出動地域	火災	自然災害	水難	交通	労災	運動競技	一般負傷	加害	自損行為	急病	転院	その他	高速道路(IC)	月計	累計 (令和6年1月1日～6月30日)
北中城村	0	0	0	12	3	0	13	0	0	84	4	2	0	118	701
中城村	0	0	0	6	4	0	20	0	0	66	12	2		110	724
合計	0	0	0	18	7	0	33	0	0	150	16	4	0	228	1425 (管轄外2件含む)

※管轄外については、合計 (累計) に含む。

■災害発生件数

種別／月計	火災	救助	風水害
月計	0	2	0

出動件数ではなく、発生件数の報告である。

※上記の報告件数は、北中城村のみ。

UD FONT 見やすく読みまちがえにくいユニバーサルデザインフォントを採用しています。

令和5年8月25日　発行／北中城村役場　編集／企画振興課
〒901-2392　沖縄県中頭郡北中城村字喜舎場426番地2　TEL098-935-2233 (代表) FAX098-935-5536
ホームページアドレスhttps://www.vill.kitanakagusuku.lg.jp/　印刷／丸正印刷株式会社